# Ciudad Joven

## Memoria 2011

25 años ofreciendo una alternativa



# Índice


Presentación 3

Ciudad Joven 4

Programas

- Centros de Día de Infancia 6
- ACE y GES 7
- Formación Ocupacional en Talleres Prelaborales 8
- Centro Juvenil "Los Barros" 9
- Centro Joven de Inserción Sociolaboral 11
- Programa de Cualificación Profesional Inicial 13
- Compensación Externa 14
- Programa de Refuerzo, Orientación y Apoyo 15
- Centro Juvenil "San Cristóbal" 16
- Vacaciones Educativas de Día 17

Recursos Humanos 18

Recursos Económicos 19

Coordinaciones 20

Entidades Colaboradoras 21

Direcciones 23

# Presentación

Como cada año os presentamos la memoria de Ciudad Joven en la que hemos intentado recoger lo más relevante del año 2011.

Este año, otra vez, la crisis ha marcado nuestra intervención no sólo por lo que haya podido afectar a nuestra Asociación sino por lo que está afectando a los/as usuarios/as, sus familias y en definitiva al barrio. Pero creemos que esta memoria tiene reflejar el esfuerzo que durante este año ha hecho Ciudad Joven por mantener todos sus proyectos en marcha, pese a los recortes y retraso en los pagos.

Todo esto ha hecho que aumentaran las demandas que hemos tenido que atender y que los equipos de trabajo les acompañaran en la búsqueda de alternativas a la hora de afrontar sus problemas.

Todos nuestros Centros siguen siendo espacios de referencia para los/as niños/as, adolescentes, jóvenes y familias del entorno donde están ubicados. Seguimos creyendo que sólo desde la cercanía y la implicación se pueden conseguir los cambios.

Pese a todo, este año nos hemos decidido a iniciar los trámites de certificación en la norma ONG Calidad. Creemos en la importancia de la calidad, entendida como la conjunción de una serie de principios; principio de servicio hacia nuestros/as usuarios/as, principio de corresponsabilidad en la gestión de servicios públicos y principio de mejora en la comunicación interna y externa.

A continuación os presentamos todos los programas que hemos realizado, las actividades que se han llevado a cabo, y el número de menores, jóvenes y familias que hemos atendido y todo lo que no hubiera sido posible sin la implicación diaria de los/as trabajadores/as y sin el apoyo de los voluntarios/as, alumnos/as en prácticas, socios/as y todos/as los que forman parte de Ciudad Joven.

# Ciudad Joven

Ciudad Joven es una asociación sin ánimo de lucro de ámbito regional. Nació en 1987, surgió de un grupo de personas con sensibilidad social, queriendo responder a las necesidades de la infancia y juventud de la zona de Vallecas en Madrid. Se creó un programa de PREVENCIÓN de situaciones de riesgo, desamparo y/o exclusión social. Es declarada de Utilidad Pública por el Consejo de Ministros en 1993, se registró en todos los ámbitos de la Administración y a través de financiación pública y privada puso en marcha proyectos socioeoducativos con infancia y juventud.

La Asociación Ciudad Joven tiene como fines:

a) Prevención de situaciones de riesgo, desamparo y/o conflicto social con la infancia, adolescencia y juventud. Prevención entendida como la potenciación de todos los recursos personales y sociales de los niños, niñas, adolescentes y jóvenes, al apoyo en su crecimiento y maduración.

b) Ofrecer un proyecto educativo integral que abarque la enseñanza de habilidades personales y sociales, que contribuya a fomentar la formación en todos los niveles educativos y la preparación para el mundo laboral; cultivando valores y realizando actuaciones que permitan a niños y niñas, adolescentes y jóvenes su promoción social y personal.

# Programas

Centros de Día de Infancia
ACE y GES
Formación Ocupacional en Talleres Prelaborales
Centro Juvenil "Los Barros"
Centro Joven de Inserción Sociolaboral
Programa de Cualificación Profesional Inicial
Compensación Externa
Programa de Refuerzo, Orientación y Apoyo
Centro Juvenil "San Cristóbal"

# Centros de Día de Infancia

Los Centros de Día son Programas dirigidos a niños, niñas y adolescentes entre **6 y 16 años**, que persiguen combatir el fracaso escolar y el abandono prematuro de los estudios, desarrollar habilidades sociales y personales, fomentar la convivencia, ofrecer recursos que favorezcan su desarrollo personal y social desde una intervención en el tiempo libre e implicar a la familia en su desarrollo bio-psico-social.

Para conseguir estos objetivos, en los **tres Centros de Día** de la Asociación, se han desarrollado actividades de apoyo escolar, ocio y tiempo libre, interculturalidad, salud e higiene, etc.

Las actividades se han desarrollado en horario extraescolar de lunes a viernes y un fin de semana al mes. Durante el mes de Julio hemos realizado un campamento en Valencia, bajo la temática del "Circo" y un campamento urbano en Madrid.

Todo esto se ha complementado con una intervención integral, coordinando con todos los servicios y profesionales que han trabajado con los menores y sus familias.



**92**
menores atendidos

**74**
familias atendidas

**49%**
inmigrantes

# ACE y GES

El Aula de Compensación Educativa con dos perfiles: **Carpintería** y **Mecánica de Motos** y los dos Grupos Específicos Singulares de **Electricidad** y **Peluquería** han cumplido su objetivo durante el 2011, garantizar la atención educativa y favorecer la integración escolar del alumnado, que además de acumular desfase curricular significativo en la mayoría de las áreas, valora negativamente el marco escolar y presenta serias dificultades de adaptación al mismo.

En el mes de Julio se llevó a cabo el **Intercambio Europeo**, una actividad que se ha incluido dentro de este programa y en la que han participado también chicos y chicas de otros programas de Ciudad Joven (PCPI y Formación Ocupacional).

Durante diez días los 15 adolescentes y jóvenes de Ciudad Joven compartieron con 15 Napolitanos/as las actividades que se organizaron en los albergues de Cercedilla y Madrid, con los siguientes objetivos:

-Fomentar la solidaridad y promover la tolerancia entre los jóvenes, en especial para reforzar la cohesión en la Unión Europea.

-Favorecer el entendimiento mutuo entre jóvenes de países diferentes.



**56**
menores atendidos

**23**
continúan en el programa

**23**
inician un PCPI

**10**
inician una UFIL

# Formación Ocupacional en Talleres Prelaborales

El programa “Formación ocupacional en talleres prelaborales de capacitación profesional para adolescentes y jóvenes en situación de riesgo por consumo de drogas", se ha desarrollado a través de un contrato administrativo con el Instituto de Adicciones Madrid Salud.

El objetivo trabajado en el 2011 ha sido facilitar la integración sociolaboral de los jóvenes con consumos de alcohol y otras drogas atendidos por el Instituto de Adicciones de la Ciudad de Madrid. Para ello se les ha formado y capacitado laboralmente en las materias propias de los talleres de **mecánica de motos** y **electricidad** así como se ha trabajado la incorporación de hábitos y habilidades sociolaborales básicas.

Una de las actividades más motivantes para los jóvenes han sido las prácticas en empresa (200 horas). Durante el año se han trabajado los siguientes contenidos con la intención de prepararlos para su primer contacto con el mundo laboral: habilidades sociales, normas de respeto y educación, higiene, prevención de riesgos laborales, derechos y deberes, formación y orientación laboral.

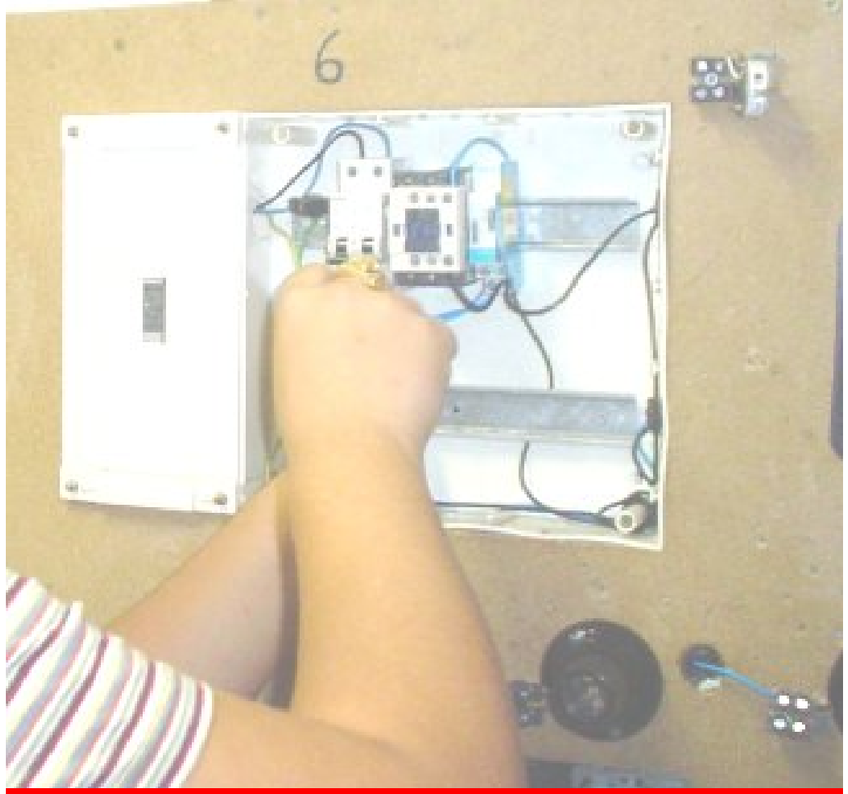

**58**
jóvenes atendidos

**82%**
finalizan la formación alcanzando los objetivos

**7**
inserciones laborales

# Centro Juvenil "Los Barros" (I)

Es un programa dirigido a jóvenes de entre **16** y **30 años** que se encuentran en situación de riesgo de exclusión social. Los objetivos que hemos perseguido han sido: favorecer y apoyar los procesos de maduración personal, integración social y formación, crear un espacio de referencia y de atención para los jóvenes del barrio, promover entre los jóvenes distintas iniciativas y recursos que les sirvan para ir asumiendo sus propias responsabilidades y promocionar la participación social de los jóvenes, la adquisición de valores de tolerancia e interculturalidad y prevenir conductas antisociales.

El Centro Juvenil “Los Barros” sigue siendo para ellos un **lugar de referencia** donde se encuentran, se relacionan, se expresan, etc. Esto nos parece muy importante mantenerlo, puesto que en los encuentros y conversaciones informales se trabaja mucho con los jóvenes, sus habilidades sociales, entre otras cosas. También nos parece importante que los educadores sean personas de referencia a las que acudir en caso de necesidad de desahogo, consejo, etc.



**218**
adolescentes y jóvenes

**70%**
participan al menos 3 días a la semana

# Centro Juvenil "Los Barros" (II)

Este año principalmente hemos observado con preocupación cómo las actitudes agresivas y conductas violentas son recurrentes en sus relaciones así como en la gestión de conflictos. Nos hemos centrado en trabajar estas habilidades y en conseguir que extrapolen lo aprendido en el Centro Juvenil a sus experiencias cotidianas. Se ha trabajado en la línea de que vivan otras formas de experiencias relacionales dentro del Centro Juvenil, y a partir de ahí realizar un análisis con ellos y ellas: actitudes, dificultades, emociones, etc.

Queremos destacar uno de los proyectos que hemos desarrollado durante este año con el grupo de chicas que han participado en el área de participación social, ocio y tiempo libre: "**Érase tu vida, mujer**". Quincenalmente, en colaboración con la agente de igualdad de Puente de Vallecas, se han realizado sesiones con el fin de lograr los siguientes objetivos: Mejorar su autoconcepto y aumentar su autoestima, promover y ofrecer espacios de expresión, diálogo y debate, trabajar la identidad de mujer y fomentar la cohesión grupal.

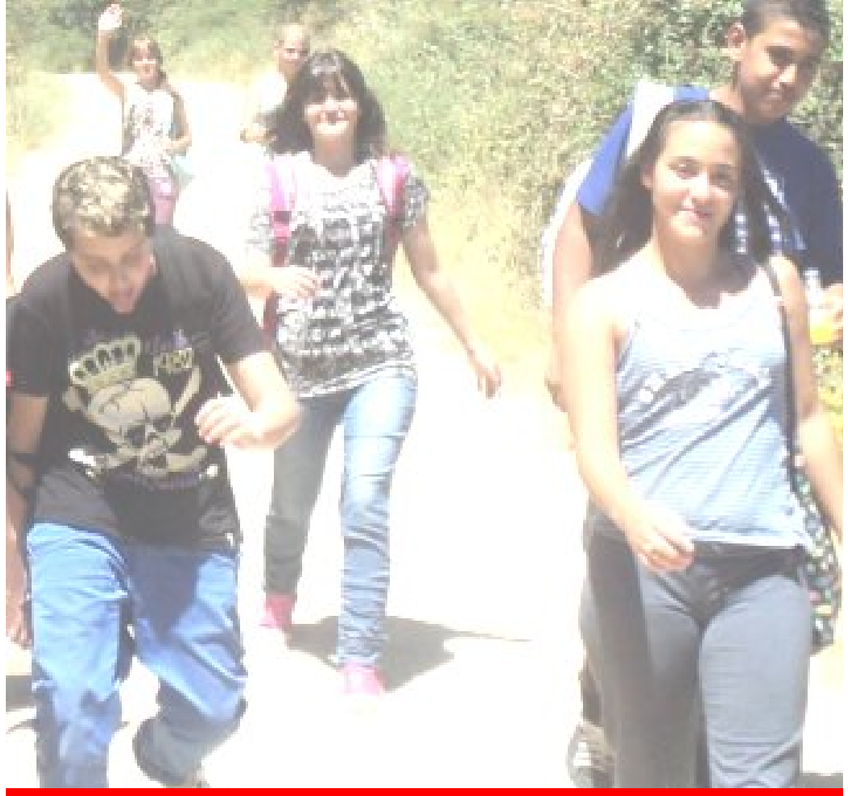

## Áreas:

- Habilidades sociales y personales
- Acogida, información y orientación
- Asesoría jurídica
- Formación
- Participación social, ocio y tiempo libre
- Nuevas tecnologías

# Centro Joven de Inserción Sociolaboral (I)

Es un programa de atención a jóvenes de **16** a **30 años**, donde se ofrece orientación, información y apoyo para iniciar procesos formativos o comenzar la búsqueda activa de empleo con el fin de conseguir su **inserción laboral**.

El objetivo general que hemos perseguido ha sido favorecer el desarrollo personal y la integración social y/o laboral de los jóvenes en situación de riesgo de exclusión social, mediante itinerarios de inserción con el fin de desarrollar y mejorar su empleabilidad y su acceso y permanencia en el mercado de trabajo.

**Actividades**:

• Entrevista diagnóstico con el/la joven y diseño del itinerario individualizado de inserción.

• Información y orientación: recursos formativos, de empleo, acceso Internet, etts, etc.

• Tutorías individuales y/o grupales de habilidades personales y sociales, apoyo a la búsqueda activa de empleo a través de prensa especializada, realización de Curriculum vitae y carta de presentación y cumplimentación de solicitudes de empleo.



**112**
jóvenes atendidos

**19**
inserciones laborales

# Centro Joven de Inserción Sociolaboral (II)

• Búsqueda de empleo mediante talleres de tecnologías de la comunicación y la información (TIC). Introducir cv en páginas de empleo.

• Prospección empresarial y gestión de ofertas de empleo: contacto con empresas, selección de ofertas.

• Seguimiento de las inserciones laborales y apoyo al mantenimiento del empleo: entrevistas con los jóvenes para el seguimiento de sus procesos de inserción y/o formativos

• Acciones formativas de tecnologías de la comunicación y la información (TIC): sesiones de iniciación, cursos nivel medio avanzado.

• Gestión de las prácticas de empresa: prospección de empresas, elección de participantes, inicio, seguimiento y evaluación de las prácticas.

• Acciones de sensibilización social y empresarial de difusión del proyecto.




**12**
jovenes realizaron prácticas

**Empresas de prácticas:**

Taller SS (Suzuki)

Motoyé

Madrid Locomotor

Alen Instalaciones

# Programa de Cualificación Profesional Inicial

La Ley Orgánica 2/2006, de 3 de mayo, de Educación, establece en el artículo 30 del título I, capítulo III, "Educación Secundaria Obligatoria", la organización de Programa de Cualificación Profesional Inicial.

El objetivo de dichos Programas es que los/as alumnos/as alcancen competencias profesionales propias de una cualificación profesional de nivel 1, de la estructura actual del Catálogo Nacional de Cualificaciones Profesionales. Dichas competencias las han adquirido a través del desarrollo de los módulos obligatorios de Formación cultural básica, Formación profesional, Prevención de riesgos laborales y Proyecto de inserción laboral.

Un año más hemos desarrollado el Perfil profesional, en la modalidad de Aulas Profesionales de **"Servicios Auxiliares de Peluquería"**.

Siete de las alumnas del curso 2010/2011 se presentaron a las pruebas de acceso a los Ciclos Formativos de Grado Medio y aunque ninguna las superó, dos de ellas se matricularon en los Módulos voluntarios para poder conseguir el título de secundaria.

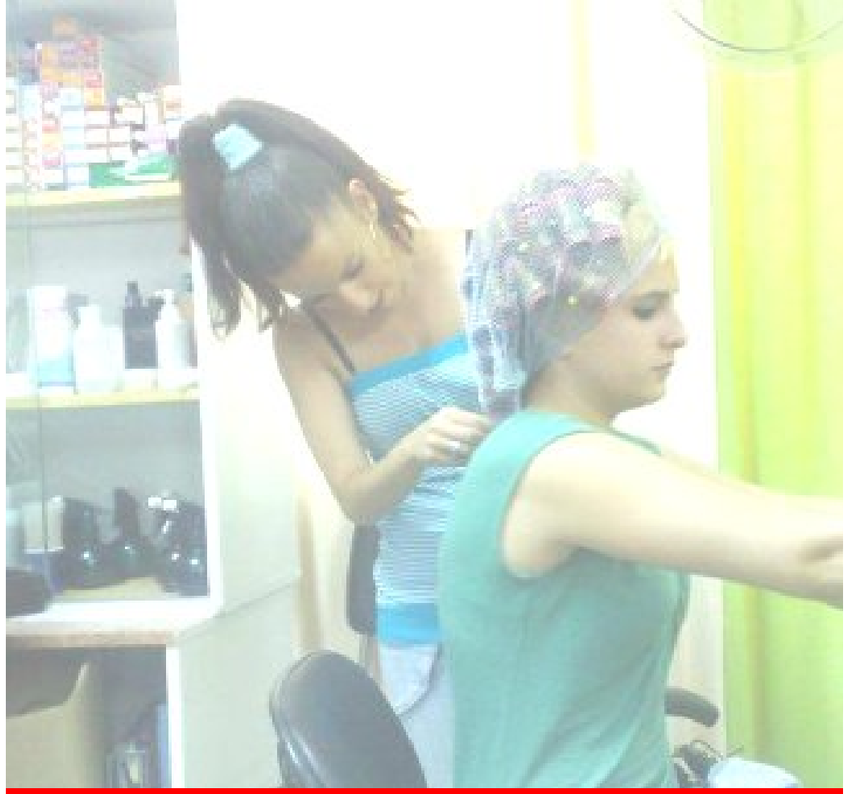

**29**
alumnas matriculadas

**47%**
reciben el certificado del curso 2010/2011

**7**
realizaron prácticas en peluquerías

# Compensación Externa

Durante el curso 2010/2011 Ciudad Joven ha realizado este programa en tres CEIP del distrito de Puente de Vallecas pero en el curso 2011/2012 sólo se está desarrollando en uno de los CEIP ya que las Instrucciones de la Dirección General de Educación Infantil y Primaria para el desarrollo de estos programas se publicaron en el mes de Noviembre para que el programa comenzara en Enero.

Los Programas de Compensación Externa tienen como objetivo el desarrollo en los centros de espacios socio-educativos de cooperación con el entorno, orientados a mejorar y enriquecer el proceso educativo de niños, niñas y adolescentes en situación de desventaja, a través de la planificación de acciones complementarias que, con carácter general, se ajustarán a lo establecido en el apartado duodécimo de la Orden de 22 de julio de 1999.

Los colegios donde se ha realizado el programa en el curso 2010/2011 han sido **CEIP García Morente, CEIP José María Pereda y CEIP Giner de los Ríos**.

En el curso 2011/2012 sólo se ha realizado en el **CEIP García Morente**.

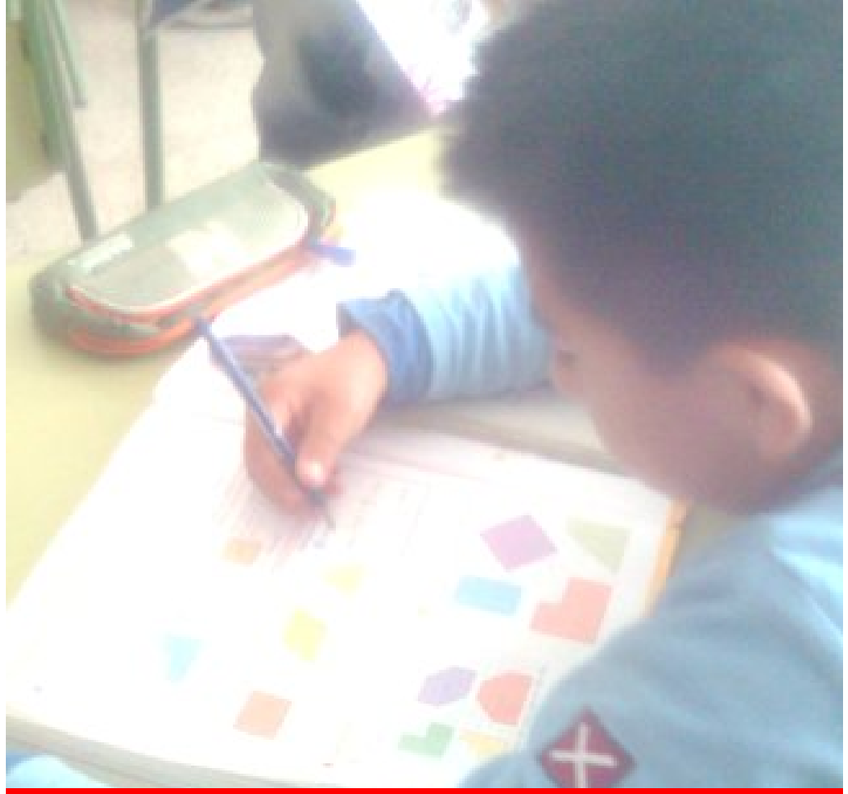

**66**
alumnos, curso 2010/2011

**8**
alumnos, curso 2011/2012

# Programa de Refuerzo, Orientación y Apoyo

El Plan PROA, es un proyecto de cooperación territorial entre el MEC y las Comunidades Autónomas, cuyo fin es abordar las necesidades asociadas al entorno sociocultural del alumnado mediante un conjunto de programas de apoyo a los centros educativos. El Plan PROA ofrece recursos a los centros educativos para contribuir a debilitar los factores generadores de la desigualdad y garantizar la atención a los colectivos más vulnerables para mejorar su formación y prevenir los riesgos de exclusión social. Se persiguen tres objetivos estratégicos: Lograr el acceso a una educación de calidad para todos, enriquecer el entorno educativo e implicar a la comunidad local.

Durante este año hemos intentado apoyar a los/as alumnos/as en las asignaturas de Lenguaje y Matemáticas para que superaran con mayor éxito la Prueba de Conocimientos y Destrezas Indispensables (CDI) que realizan en 6º de primaria.

Los colegios donde se ha realizado el programa en los cursos 2010/2011 y 2011/2012 han sido **CEIP García Morente, CEIP José María Pereda, CEIP Giner de los Ríos y CEIP El Madroño**.

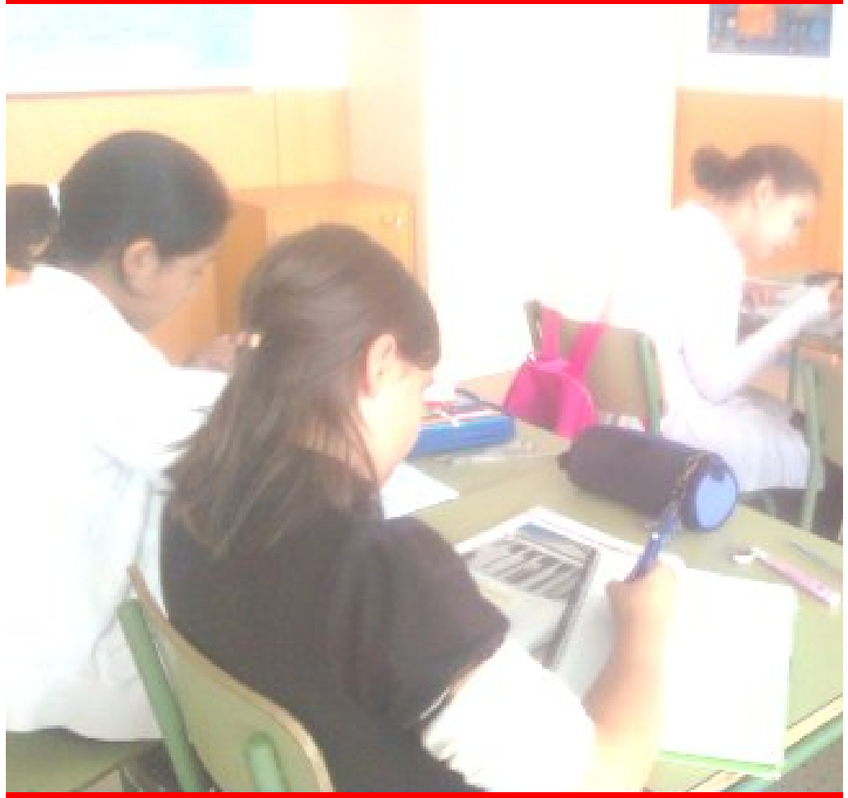

**70**
alumnos, curso 2010/2011

**71**
alumnos, curso 2011/2012

# Centro Juvenil "San Cristóbal"

Este programa tiene como objetivo final la prevención del consumo de drogas, ya que está conveniado con la Agencia Antidroga de la Comunidad de Madrid.

Para lograr este objetivo se han realizado un conjunto de actuaciones dirigidas a fomentar los factores de protección y a disminuir los factores de riesgo con la finalidad de evitar el inicio del consumo o retrasar el mismo.

La metodología de intervención ha sido a tres niveles fundamentales.

**Individual**: Atención a las demandas y consultas de las personas que se dirigen al Centro.

**Grupal**: Intervenciones específicas en diferentes recursos educativos, asociaciones del distrito y familias.

**Comunitaria**: A través de la participación en la Mesa de Salud del barrio de San Cristóbal, formada por los diferentes agentes sociales del barrio y DUES del Centro de Salud.

Este año se han realizado sesiones de prevención de drogodependencias en los siguientes Centros: IES "San Cristóbal", IES "El Espinillo", Centro ADDIS, Asociación Semilla, Asociación Educación, Cultura y Solidaridad, Escuela Taller de Retiro, Escuela Politécnica Giner.




**196**
intervenciones individuales

**610**
alumnos/as en intervenciones grupales

# Vacaciones Educativas de Día

Este año el programa Vacaciones Educativas para Niños y Niñas cambió de nombre pero no las características del mismo. Un año más el Departamento de Servicios Sociales del Distrito Puente Vallecas ha elaborado un Programa de actividades infantiles complementarias de verano 2011 con el objeto de complementar las actuaciones que desde el Distrito se vienen realizando a lo largo del año con menores y adolescentes. Durante la etapa estival precisan de actividades lúdico educativas, que faciliten la incorporación de normas socializadoras, con el objetivo de prevenir y paliar el déficit que pudieran existir en esas materias, así como apoyar a los padres y madres de estos menores en el cumplimiento de sus funciones parentales.

Para desarrollar el programa se han realizado actividades de lunes a viernes en los meses de **julio y agosto**. El programa se ha desarrollado en el CEIP Asturias con menores que tenían entre **4 y 12 años**, seleccionados por los cuatro Centros de Servicios Sociales de Puente de Vallecas.



**100**
plazas

**251**
niños/as atendidos

**Actividades lúdico-recreativas:**
Visitas
Excursiones
Talleres
Piscina

# Recursos Humanos

El equipo humano que ha hecho posible el desarrollo de todos los programas a lo largo del año ha estado compuesto por personas contratadas, en prácticas y voluntarias:

**CENTROS DE DÍA DE INFANCIA:**

6 Educadoras

3 Monitoras

12 Voluntarios/as

5 Alumnas de prácticas

**ACE y GES:**

1 jefe de estudios

4 maestros/as de taller

4 maestros/as de ámbitos

1 educador

1 Dinamizador informática

**FORMACIÓN OCUPACIONAL EN TALLERES PRELABORALES:**

1 coordinador

2 maestros de taller

1 educadora de apoyo educativo y habilidades sociales

1 dinamizador informática

**CENTRO JUVENIL "LOS BARROS":**

2 educadoras/es

1 monitora

**CENTRO JOVEN DE INSERCIÓN SOCIOLABORAL:**

1 Trabajadora social

1 Alumna de prácticas

1 Voluntaria

**PCPI:**

1 maestra de taller

1 profesora

**COMPENSACIÓN EXTERNA:**

3 monitoras

**PROA:**

8 monitoras

**CENTRO JUVENIL "SAN CRISTÓBAL":**

2 educadoras

**VED:**

1 coordinador

10 monitores/as

11 voluntarios/as

# Recursos Económicos

Las cuentas anuales han sido confeccionadas a partir de los registros contables de la Asociación de acuerdo con las disposiciones legales vigentes en materia contable, al objeto de mostrar la imagen fiel del patrimonio, de la situación financiera y de los resultados de la asociación.

En cumplimiento con las obligaciones derivadas de la declaración de Utilidad Pública se ha presentado la Memoria Económica ante la Consejería de Presidencia y Justicia de la Comunidad de Madrid y Agencia Tributaria.

| **Ingresos** | **2010** | **2011** |
|---|---|---|
| Cuotas de usuarios y afiliados | 0,8% | 0,8% |
| Ingresos de promociones, patrocinadores y colaboradores | 5% | 6,5% |
| Subvenciones, donaciones y legados imputados al ejercicio | 23% | 28,5% |
| Otros ingresos por convenios y contratos con la Administración | 71% | 64% |
| Otros ingresos | 0,2% | 0,2% |
| **Total** | 100% | 100% |

**Origen de los ingresos**

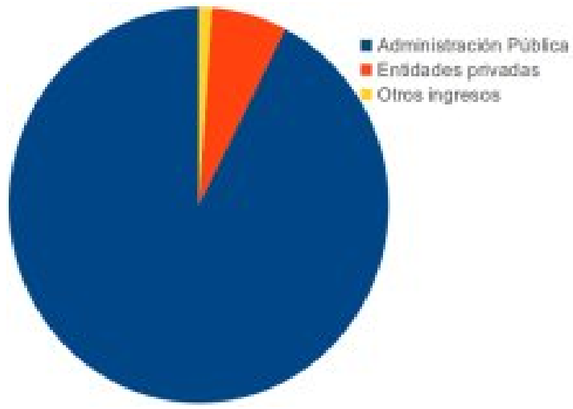


| **Gastos** | **2010** | **2011** |
|---|---|---|
| Ayudas monetarias a entidades | 0,5% | 0,5% |
| Gastos de Personal | 81% | 80% |
| Otros gastos de explotación | 18% | 19% |
| Amortizaciones de inmovilizado | 0,5% | 0,5% |
| **Total** | 100% | 100% |

**Distribución de los gastos**

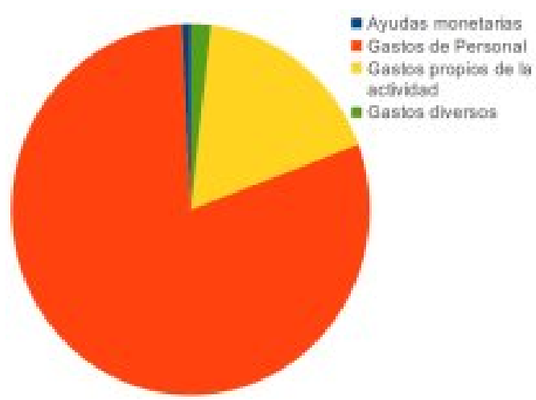

# Coordinaciones

**COLEGIOS:**

García Morente, Padre Mariana, Giner de los Ríos, Francisco Ruano, José María de Pereda, El Madroño, Blas de Otero, Liceo Cónsul, Santo Ángel de la Guarda, Asturias, Nuestra Señora de Gracia, Europa

**IES Y CENTROS DE EDUCACIÓN SECUNDARIA:**

Arcipreste de Hita, Santa Eugenia, San Cristóbal, El Espinillo, Ciudad de los Ángeles, Celestino Mutis, Villaverde, Santo Ángel de la Guarda, 1º de Mayo, Ciudad de los Ángeles, Madrid Sur, Vallecas Magerit, Villa de Vallecas

**SERVICIOS SOCIALES Y COMUNTARIOS:**

Servicios Sociales: Entrevías, San Diego, Ramón Pérez de Ayala, Pablo Neruda y Villa de Vallecas.

Comisión de Tutela del Menor Comunidad de Madrid

Centro de Atención a la Infancia IV

Instituto de adicciones de Madrid Salud: Servicios de Prevención y Servicio de Orientación Laboral

Agencia de Reinserción y Reeducación del Menor Infractor

Agentes de igualdad de los distritos de Puente y Villa de Vallecas

Servicios de Salud Mental de los distritos de Puente de Vallecas, Villa de Vallecas y Villaverde

Unidad de Psiquiatría Infantil Hospital Gregorio Marañón

Programa de Implicación Familiar

Plan Integral de Convivencia

Programa de Atención Continuada a la Infancia, Adolescencia y Familia

**ASOCIACIONES:**

Alboreá, Fundación Calí, Tándem, AA.VV. La Unión, Fundación Gaudium, Primera Prevención, Fundación Secretariado Gitano, La Calle, Menni, Semilla, Educación, Cultura y Solidaridad, Fundación A Moverse, La Kalle, Fundación Integra, Fundación Sexología y Sociedad (INCISEX), Cáritas, Coordinadora Infantil y Juvenil de Ocio y Tiempo Libre de Vallecas, Comisión española de ayuda al refugiado (CEAR)

**OTROS:**

Servicios Educativos de las Juntas Municipales de: Puente de Vallecas, Villa de Vallecas, Moratalaz, Retiro, Hortaleza, Vicálvaro y Villaverde

Centro Primera Acogida Isabel Clara Eugenia

Residencias de menores: Manzanares y Palomeras

Centro de Reforma Madre Teresa de Calcuta

Instituciones Penitenciarias Valdemoro

Instituciones Penitenciarias Victoria Kent

# Entidades Colaboradoras

## Entidades Públicas

- **Ministerio de Sanidad, Servicios Sociales e Igualdad**
  - Instituto de la Juventud
  - Dirección General de Servicios para la Familia y la Infancia

- **Comunidad de Madrid**
  - Consejería de Asuntos Sociales
    - Instituto Madrileño del Menor y la Familia
    - Dirección General de Servicios Sociales
    - Dirección General de Voluntariado y Cooperación al Desarrollo
  - Consejería de Educación y Empleo
    - Dirección General de Educación Secundaria y Enseñanzas de Régimen Especial
    - Dirección General de Empleo
  - Consejería de Sanidad
    - Agencia Antidroga
  - Consejería de Cultura y Deporte
    - Dirección General de Juventud
  - Consejería de Presidencia y Justicia
    - Agencia de la Comunidad de Madrid para la Reeducación y Reinserción del Menor Infractor

- **Ayuntamiento de Madrid**
  - Dirección General de Familia, Infancia y Voluntariado
  - Dirección General de Educación y Juventud
  - Dirección General de Igualdad de Oportunidades
  - Madrid Salud
  - Junta de Distrito de Puente de Vallecas
  - Junta de Distrito de Villa de Vallecas

## Entidades Privadas

- Colegio Concertado "Santo Ángel de la Guarda"
- Fundación Intervida
- Obra Social Caja Madrid
- Obra Social La Caixa
- Fundación para la Atención a Menores
- Cáritas Vicaría IV
- Equipo de Educación Social y Solidaridad de la Provincia Ibérica Marista
- Congregaciones Religiosas

## Entidades Públicas

GOBIERNO DE ESPAÑA
MINISTERIO DE SANIDAD, SERVICIOS SOCIALES E IGUALDAD
POR SOLIDARIDAD
OTROS FINES DE INTERÉS SOCIAL

La Suma de Todos
Comunidad de Madrid

Unión Europea
Fondo Social Europeo
"El FSE invierte en tu futuro"

¡MADRID!

## Entidades Privadas

Intervida

CAJA MADRID
OBRA SOCIAL

Obra Social
Fundación "la Caixa"

FUNDACIÓN PARA ATENCIÓN A MENORES
F A M

Cáritas
Madrid

# Direcciones

## SEDE: Centro de Día Ocupacional "Entrevías II"

Talleres de Electricidad y Carpintería
Aula de Tecnologías
C/ Avelino Fernández de la Poza, 55
28053 Madrid
Tfno: 915076281; Tfno y Fax: 915071794
ciudadjoven@ciudadjoven.org

## Centro de Día Ocupacional "Entrevías"

Taller de Peluquería
C/ Ruidera, 18
28053 Madrid

## Centro Ocupacional "Taller Mejorana"

Taller de Mecánica de Motos
C/ Mejorana, 20
28053 Madrid

## Centro de Día "Bohonal"

Local de atención a la infancia
C/ Bohonal 27
28053 Madrid

## Centro Juvenil "Los Barros"

Aula de Tecnologías-Ocio-Apoyo Educativo
Centro de Inserción Sociolaboral
C/ Los Barros 13 y 15
28053 Madrid
Tfno: 915070954; Tfno y Fax: 915076822

## Centro de Día "Villa Vallecas"

Local de atención a la infancia
Plaza Antonio Mª Segovia, 4
28031 Madrid

## Centro de Día de Prevención "Entrevías"

Local de atención a la infancia
C/ Ruidera, 16
28053 Madrid

## Centro Juvenil "San Cristobal":

Paseo María Droc, 12
28021 Madrid
Tlfno: 917950079

# Ciudad Joven

2011

CIUDAD JOVEN

25 años
ofreciendo una
alternativa